



Ministerio de
Economía

MINISTERIO DE ECONOMÍA

2. Plan Operativo Multianual (POM) 2025-2029

2. PLAN OPERATIVO MULTIANUAL -POM- 2025-2029

2.1 RESULTADOS, PRODUCTOS, SUBPRODUCTOS Y ESTRUCTURA PROGRAMÁTICA, MINISTERIO DE ECONOMÍA EJERCICIO FISCAL 2025-2029

**PLAN ESTRATÉGICO INSTITUCIONAL -PEI- 2021-2025, PLAN OPERATIVO MULTIANUAL
-POM- 2025-2029 Y PLAN OPERATIVO ANUAL -POA- 2025**



**RESULTADOS, PRODUCTOS Y ESTRUCTURA PROGRAMÁTICA
MINISTERIO DE ECONOMÍA
EJERCICIO FISCAL 2025 Y MULTIANUAL 2025-2029**

RESULTADO	PRODUCTO Y SUBPRODUCTO 2025	Unidad de Medida	PRG*	SPR*	PRY*	ACT*	OBR*	DESCRIPCIÓN	FFD**	UE
Sin resultado			01					ACTIVIDADES CENTRALES		
				00				Sin Subprograma		
					000			Sin Proyecto		
	Dirección y Coordinación Superior	Documento				001	000	Dirección y Coordinación Superior	050101	101
	Dirección y Coordinación Superior	Documento								
	Servicios de Gestión y Financiamiento Externo	Documento				002	000	Servicios de Gestión y Financiamiento Externo	050101	101
	Servicios de Gestión y Financiamiento Externo	Documento								
	Servicios de Auditoría Interna	Documento				003	000	Servicios de Auditoría Interna	010203	101
	Servicios de Auditoría Interna	Documento								
	Servicios Generales	Documento				004	000	Servicios Generales	050101	101
	Servicios Generales	Documento								
	Usuarios internos y externos beneficiados con procesos formativos y asesorías con perspectiva de género, pueblos indígenas y discapacidad.	Persona				005	000	Servicios de Formación con Perspectiva de Género, Pueblos Indígenas y Discapacidad.	100501	101
	Usuarios internos y externos beneficiados con procesos formativos y asesorías con perspectiva de género, pueblos indígenas y discapacidad.	Persona								
Para el 2025 se ha incrementado a 251,885 el número de personas individuales y jurídicas beneficiadas con servicios registrales (Línea base de 120,008 en 2019 a 251,885 en 2025).			11					SERVICIOS REGISTRALES		
				00				Sin Subprograma		
					000			Sin Proyecto		
	Personas individuales y jurídicas beneficiadas con servicios de registro e inscripción en el mercado de valores	Persona				001	000	Servicios de Registro e inscripción en el Mercado de de Valores.	050101	101
	Personas individuales y jurídicas con registro de inscripción vigente y con vigilancia y fiscalización, en el mercado de valores	Persona								
	Personas individuales y jurídicas beneficiadas con capacitación en cultura financiera y bursátil	Persona								

**PLAN ESTRATÉGICO INSTITUCIONAL -PEI- 2021-2025, PLAN OPERATIVO MULTIANUAL
-POM- 2025-2029 Y PLAN OPERATIVO ANUAL -POA- 2025**

	Personas individuales y jurídicas beneficiadas con servicios de registro de garantías mobiliarias	Persona				002	000	Servicios de Registro de Garantías Mobiliarias	050101	101
	Personas jurídicas beneficiadas con servicios de registro de garantías mobiliarias	Persona								
	Personas individuales beneficiadas con servicios de registro de garantías mobiliarias	Persona								
	Personas individuales y jurídicas beneficiadas con servicios de registro de patentes comerciales y títulos de propiedad intelectual	Persona				003	000	Servicios de Registro de Patentes Comerciales y Títulos de Propiedad Intelectual.	050101	102-103
	Personas individuales y jurídicas beneficiadas con patentes de inscripción de sociedades nacionales, comerciante individual y empresas mercantiles	Persona								
	Personas individuales y jurídicas beneficiadas con títulos de derechos de propiedad intelectual	Persona								
	Prestadores de servicio de certificación y firma electrónica beneficiados con certeza jurídica.	Persona				004	000	Servicios de Certificación y Firma Electrónica	050101	101
	Prestadores de servicio de certificación y firma electrónica beneficiados con certeza jurídica.	Persona								
	Para el 2025, se ha incrementado en USD\$ 333.55 millones el flujo de inversión extranjera directa al país, por la mejora de la competitividad y clima de negocios a nivel nacional. (Línea base de US\$ 1,261.80 millones en 2021 a US\$ 1,595.35 millones en 2025).		12					PROMOCIÓN DE LA INVERSIÓN Y COMPETENCIA		
					00			Sin Subprograma		
						000		Sin Proyecto		
	Entidades beneficiadas con asistencia técnica para la mejora de la productividad y competitividad	Entidad				001	000	Servicios de Análisis, Diagnósticos y Proyectos para Mejorar la Inversión y Competitividad.	050901	108
	Entidades asesoradas para el fomento y atracción de inversión y reinversión al país	Entidad								
	Entidades beneficiadas con propuestas de proyectos y/o automatización de sus procesos para la mejora de un sector productivo o la mejora en el clima de negocios	Entidad								

**PLAN ESTRATÉGICO INSTITUCIONAL -PEI- 2021-2025, PLAN OPERATIVO MULTIANUAL
-POM- 2025-2029 Y PLAN OPERATIVO ANUAL -POA- 2025**

	Entidades beneficiadas con la implementación de un sistema marco de productividad y competitividad para beneficio de sectores productivos	Entidad								
	Entidades beneficiadas con acciones para la mejora de la productividad, innovación, desarrollo empresarial y / o clima de negocios	Entidad								
	Certificados, normas y registros emitidos a entidades privadas, públicas y académicas para promover la adopción de prácticas de gestión de la calidad	Documento				002	000	Servicios de Normalización, Metrología y Acreditación.	050101	104
	Certificados de acreditación de laboratorios de ensayo y calibración, análisis clínicos a organismos de inspección y certificación .	Documento								
	Certificados e informes de calibración para beneficio de entidades públicas privadas y académicas	Documento								
	Certificados y normas técnicas adoptadas y elaboradas para beneficio de entidades públicas, privadas y académicas	Documento								
	Personas capacitadas e informadas sobre los beneficios económicos de la competencia en los mercados y en la competitividad del país.	Persona				003	000	Servicios de Capacitación para la Cultura de la Competencia.	050101	101
	Personas capacitadas e informadas sobre los beneficios económicos de la competencia en los mercados y en la competitividad del país.	Persona								
	Empresas importadoras y exportadoras beneficiadas con exoneraciones fiscales por resoluciones de calificación	Entidad				004	000	Servicios de Calificación y Exoneración Fiscal en la Actividad Exportadora y de Maquila	050402	101
	Empresas importadoras y exportadoras beneficiadas con exoneraciones fiscales por resoluciones de calificación de la actividad exportadora y maquila	Entidad								
	Empresas importadoras y exportadoras beneficiadas con exoneraciones fiscales por resoluciones de calificación de zonas francas	Entidad								
	Entidades con procesos de verificación y seguimiento para el cumplimiento de las obligaciones por resoluciones de calificación	Entidad								

**PLAN ESTRATÉGICO INSTITUCIONAL -PEI- 2021-2025, PLAN OPERATIVO MULTIANUAL
-POM- 2025-2029 Y PLAN OPERATIVO ANUAL -POA- 2025**

	Jóvenes capacitados y certificados en formación profesional de emprendimiento e innovación, con énfasis en mujeres y discapacitados.	Persona				005	000	Generación de competitividad y emprendimiento para Jóvenes	050103	105
	Jóvenes capacitados y certificados en formación profesional de emprendimiento e innovación de MIPYMES en crecimiento, con énfasis en mujeres y discapacitados.	Persona								
	Instituciones públicas y privadas capacitadas para el fortalecimiento del funcionamiento, estructuración y operativización para crear empleo digno a jóvenes vulnerables	Entidad								
	Personas beneficiadas con capacidades técnicas para la formalización laboral e incrementar las oportunidades de acceso a un empleo	Persona								
	Para el 2025, se ha incrementado a 16,160 los certificados de adjudicación, resoluciones de proceso de verificación y notificaciones en materia comercial, en el marco de la administración de los acuerdos comerciales vigentes. (Línea base de 4,324 en 2019 a 16,160 en 2025)		13					GESTIÓN DE LA INTEGRACIÓN ECONÓMICA Y COMERCIO EXTERIOR		
				00				Sin Subprograma		
					000			Sin Proyecto		
	Acuerdos y convenios comerciales negociados y suscritos para beneficio del sector exportador	Documento				001	000	Negociación de Acuerdos Comerciales Internacionales y Promoción de la Integración Económica	050101	107
	Acuerdos y convenios comerciales suscritos a través de las negociaciones comerciales con diferentes países	Documento								
	Informes de gestión en el marco de los acuerdos ante la Organización Mundial del Comercio (OMC) para beneficio del sector empresarial	Documento								
	Ferías y misiones en beneficio de empresarios exportadores para el desarrollo comercial	Evento								
	Informes sobre estrategias de negocios y atracción de inversiones extranjeras para beneficio del sector empresarial	Documento								
	Gestión de acuerdos comerciales internacionales vigentes para Guatemala, a beneficio de productores, exportadores, importadores y la recaudación tributaria	Documento				002	000	Administración de Acuerdos Comerciales Internacionales	050101	107
	Aplicación de acuerdos comerciales internacionales vigentes para Guatemala, a beneficio de productores, exportadores, importadores y la recaudación tributaria	Documento								
	Documentos para la prevención y solución de controversias comerciales internacionales, en el marco de la Organización Mundial del Comercio, Tratados de Libre Comercio vigentes y la Integración Centroamericana.	Documento								

**PLAN ESTRATÉGICO INSTITUCIONAL -PEI- 2021-2025, PLAN OPERATIVO MULTIANUAL
-POM- 2025-2029 Y PLAN OPERATIVO ANUAL -POA- 2025**

	Análisis de la Actividad Económica y de Comercio Exterior de Guatemala	Documento				003	000	Servicios de Análisis Económico e Información Estadística del Comercio Exterior	050101	107
	Análisis de la Actividad Económica y de Comercio Exterior de Guatemala	Documento								
Para el 2029, se ha incrementado en 3.7 puntos porcentuales la formalidad del empleo (de 32.3% en 2021 a 36.0% en 2029).			14					DESARROLLO DE LA MICRO, PEQUEÑA Y MEDIANA EMPRESA		
				00				Sin Subprograma		
					000			Sin Proyecto		
	Empresario de Micro, pequeña y mediana empresa beneficiados con servicios financieros	Persona				001	000	Servicios financieros a la Micro, Pequeña y Mediana Empresa.	050101	105
	Empresario de Micro, pequeña y mediana empresa beneficiados con créditos para desarrollo empresarial y proyectos	Persona								
	Cooperativas, fundaciones, asociaciones y bancos con proyectos de asistencia financiera para beneficiar a micros, pequeños y medianos empresarios	Entidad								
	Entes de microfinanzas sin fines de lucro beneficiados con certeza jurídica para otorgamiento de microcréditos	Entidad								
	Registro por créditos y retornos de capital a micro, pequeños y medianos empresarios beneficiados con servicios financieros	Documento								
	Mujeres empresarias capacitadas y con asistencia técnica en servicios de desarrollo empresarial	Persona				002	000	Servicios de Apoyo Técnico a Mujeres Microempresarias para el Empoderamiento Económico	050101	105
	Mujeres empresarias capacitadas en servicios de desarrollo empresarial.	Persona								
	Mujeres empresarias con asistencia técnica en servicios de desarrollo empresarial .	Persona								
	Artesanos beneficiados con capacitación y asistencia técnica para mejorar la calidad, diseño en producción y comercialización artesanal	Persona				003	000	Servicios de apoyo en la Producción y Comercialización Artesanal	050101	105
	Artesanos beneficiados con capacitación y asistencia técnica para mejorar la calidad, diseño en producción y comercialización artesanal	Persona								
	Organizaciones de artesanos incorporados al sector formal	Entidad								

**PLAN ESTRATÉGICO INSTITUCIONAL -PEI- 2021-2025, PLAN OPERATIVO MULTIANUAL
-POM- 2025-2029 Y PLAN OPERATIVO ANUAL -POA- 2025**

	Empresarios de Micro, pequeña y mediana empresa beneficiados con capacitaciones en servicios de desarrollo empresarial a nivel nacional.	Persona				004	000	Servicios de asistencia técnica en desarrollo empresarial a la Micro, Pequeña y Mediana Empresa.	050101	105
	Empresarios de Micro, pequeña y mediana empresa beneficiados con capacitaciones en servicios de desarrollo empresarial a nivel nacional.	Persona								
	Organizaciones públicas y privadas de la red nacional de emprendimiento beneficiadas con asistencia técnica en cultura emprendedora	Entidad								
	Micros, pequeñas y medianas empresas beneficiadas con vinculaciones comerciales para el desarrollo económico nacional	Entidad								
	Micros, pequeñas y medianas empresas beneficiadas con asistencia técnica en servicios de desarrollo empresarial a nivel nacional	Entidad								
	Micros, pequeñas y medianas empresas beneficiadas con asesoría en servicios de desarrollo empresarial a nivel nacional	Entidad								
Para el 2025, se ha incrementado en 42.0 puntos porcentuales el número de consumidores y usuarios atendidos sobre sus derechos y obligaciones (Línea base de 40,377 en 2019 a 57,432 en 2025).			15					ASISTENCIA Y PROTECCIÓN AL CONSUMIDOR Y SUPERVISIÓN DEL COMERCIO INTERNO		
				00				Sin Subprograma		
					000			Sin Proyecto		
	Consumidores beneficiados con servicios de asistencia, protección y educación sobre sus derechos y obligaciones	Persona				001	000	Servicios de Asistencia, Protección y Educación al Consumidor	050701	106
	Consumidores y usuarios capacitados sobre derechos y obligaciones	Persona								
	Consumidores y usuarios beneficiados con servicios de atención y resolución de quejas.	Persona								
	Empresas beneficiadas con resoluciones de autorización de instrumentos de control	Entidad								
	Consumidores y usuarios informados sobre derechos y obligaciones en materia de consumo	Persona								
	Supervisión a proveedores para el cumplimiento de sus obligaciones	Evento				002	000	Servicios de Supervisión del Comercio Interno	050701	106
	Supervisión a proveedores que informan y publican sus productos y servicios que comercializan	Evento								
	Supervisión a proveedores que comercializan combustibles y gas propano (GLP) en cumplimiento del Plan Centínela	Evento								

**PLAN ESTRATÉGICO INSTITUCIONAL -PEI- 2021-2025, PLAN OPERATIVO MULTIANUAL
-POM- 2025-2029 Y PLAN OPERATIVO ANUAL -POA- 2025**

Sin resultado			99					PARTIDAS NO ASIGNABLES A PROGRAMAS		
				00				Sin Subprograma		
					000			Sin Proyecto		
	Aportes y cuotas a organismos económicos y comerciales	Documento				001	000	Aportes y Cuotas a Organismos Económicos y Comerciales	010103 010403 050101	101
	Aportes y cuotas a organismos económicos y comerciales	Documento								
	Aportes a organismos de Investigación Económica	Documento				002	000	Aportes a Organismos de Investigación Económica	050801	101
	Aportes a organismos de Investigación Económica	Documento								

PGR= Programa

FFD**= Finalidad, Función y División

TP***=Tipo de

PLAN ESTRATÉGICO INSTITUCIONAL -PEI- 2021-2025, PLAN OPERATIVO MULTIANUAL -POM- 2025-2029 Y PLAN OPERATIVO ANUAL -POA- 2025

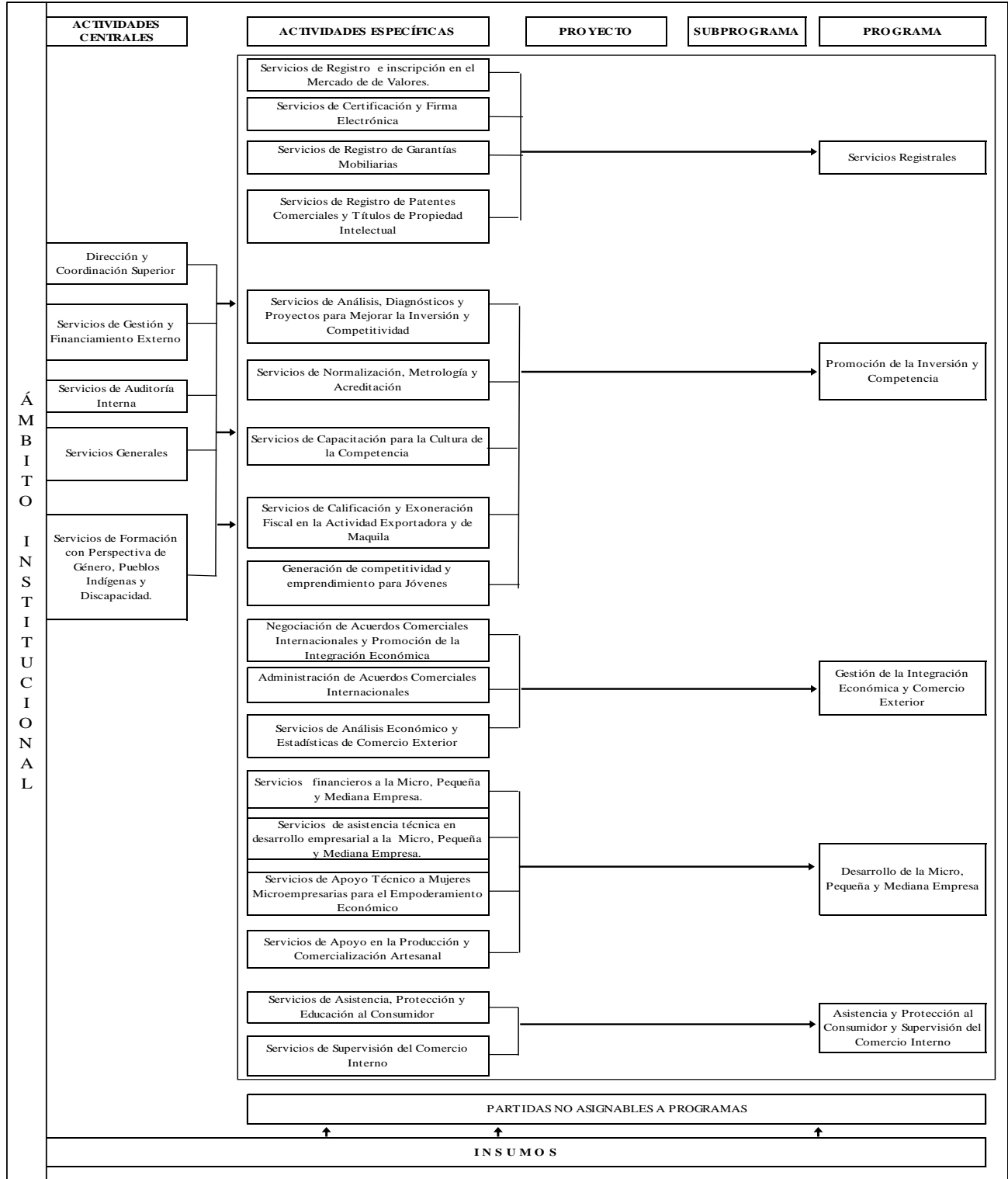

2.2 MATRIZ DEL PLAN OPERATIVO MULTIANUAL -POM- 2025- 2029

PLAN ESTRATÉGICO INSTITUCIONAL -PEI- 2021-2025, PLAN OPERATIVO MULTIANUAL -POM- 2025-2029 Y PLAN OPERATIVO ANUAL -POA- 2025

PLAN OPERATIVO MULTIANUAL 2025-2029																			
Nombre de la institución:				MINISTERIO DE ECONOMÍA															
Visión:				Ser la institución rectora del desarrollo económico nacional para crear oportunidades de inversión y generación de empleo formal.															
Misión:				Contribuir a la mejora de las condiciones de vida de los guatemaltecos, apoyando el incremento de la competitividad del país, fomentando la inversión, desarrollando las Micro, Pequeñas y Medianas Empresas y fortaleciendo el comercio exterior.															
OBJETIVO ESTRATÉGICO				Generar las condiciones que permitan la atracción de inversiones para la creación de empleo digno y así promover el desarrollo económico de los guatemaltecos.															
VINCULACIÓN INSTITUCIONAL				RESULTADO			PRODUCTO / SUBPRODUCTO	UNIDAD DE MEDIDA	Cobertura Geográfica (Territorio)	PROGRAMACION MULTIANUAL									
				Descripción de Resultado	Nivel					2025		2026		2027		2028		2029	
MED	META PGG	Lineamiento del Katún	Meta del ODS		Final	Intermediario	Inmediato	Departamento	Meta física	Meta financiera	Meta física	Meta financiera	Meta física	Meta financiera	Meta física	Meta financiera			
PROGRAMA 1 :ACTIVIDADES CENTRALES							Cobertura Geográfica (Territorio): Cuatro de los productos y subproductos que conforman el programa de Actividades Centrales se entregarán en las oficinas centrales del Departamento de Guatemala, por ser actividades de apoyo a los programas sustantivos del Ministerio de Economía												
TOTAL PROGRAMA										104,276,632.00		107,305,678.00		109,915,991.00		109,915,991.00		112,586,060.00	
Fortalecimiento institucional, seguridad y justicia/Reducir sustancialmente la corrupción y el soborno en el todas sus formas, crear instituciones eficaces, responsables y transparentes en todos los niveles	Principios La equidad como eje orientador de la función pública Un país plural Impulsar la economía humana Territorializar el desarrollo Objetivos Estratégicos Rescatar urgentemente el Estado ante la corrupción Realizar las acciones catalíticas que detonarán los cambios necesarios	Estado como garante de los derechos humanos y constructor del desarrollo	1. Fin de la pobreza 8. trabajo decente y crecimiento económico, 10.Reducción de las desigualdades, 12. Producción y consumo responsables 16.Paz, Justicia e Instituciones Sólidas	Sin resultado			Dirección y Coordinación Superior	Documento	Guatemala	7,503	35,797,190.00	7,575	38,297,190.00	7,650	39,297,190.00	7,707	39,297,190.00	7,773	40,797,190.00
							Dirección y Coordinación Superior	Documento	Guatemala	7,503	35,797,190.00	7,575	38,297,190.00	7,650	39,297,190.00	7,707	39,297,190.00	7,773	40,797,190.00
							Servicios de Gestión y Financiamiento Externo	Documento	Guatemala	99	5,122,092.00	99	5,122,092.00	99	5,122,092.00	99	5,122,092.00	99	5,122,092.00
							Servicios de Gestión y Financiamiento Externo	Documento	Guatemala	99	5,122,092.00	99	5,122,092.00	99	5,122,092.00	99	5,122,092.00	99	5,122,092.00
							Servicios de Auditoría Interna	Documento	Guatemala	45	5,345,565.00	45	5,345,565.00	45	5,345,565.00	45	5,345,565.00	45	5,345,565.00
							Servicios de Auditoría Interna	Documento	Guatemala	45	5,345,565.00	45	5,345,565.00	45	5,345,565.00	45	5,345,565.00	45	5,345,565.00
							Servicios Generales	Documento	Guatemala	4,744	56,513,785.00	4,729	57,042,831.00	4,760	58,653,144.00	4,791	58,653,144.00	4,822	59,823,213.00
							Servicios Generales	Documento	Guatemala	4,744	56,513,785.00	4,729	57,042,831.00	4,760	58,653,144.00	4,791	58,653,144.00	4,822	59,823,213.00
							Usuarios internos y externos beneficiados con procesos formativos y asesorías con perspectiva de género, pueblos indígenas y discapacidad a nivel departamental.	Persona	Guatemala, Alta Verapaz, Totonicapán, Sololá, Chiquimula e Izabal	882	1,498,000.00	926	1,498,000.00	944	1,498,000.00	960	1,498,000.00	981	1,498,000.00
					Para el 2029, se ha incrementado la formalidad del empleo en 3.7 puntos porcentuales (de 32.3% en 2021 a 36.0% en 2029).	Fundar los cimientos del desarrollo sostenible					Usuarios internos y externos beneficiados con procesos formativos y asesorías con perspectiva de género, pueblos indígenas y discapacidad a nivel departamental.	Persona	Guatemala, Alta Verapaz, Totonicapán, Sololá, Chiquimula e Izabal	882	1,498,000.00	926	1,498,000.00	944	1,498,000.00

**PLAN ESTRATÉGICO INSTITUCIONAL -PEI- 2021-2025, PLAN OPERATIVO MULTIANUAL
-POM- 2025-2029 Y PLAN OPERATIVO ANUAL -POA- 2025**

PROGRAMA 11 : SERVICIOS REGISTRALES				Cobertura Geográfica (Territorio): Los servicios de patentes de inscripción de sociedades nacionales, comerciante individual y empresas mercantiles se estregaran en las oficinas centrales y en las delegaciones departamentales ubicadas en Guatemala, Peten, Huehuetenango,Coban,Izabal, Quetzaltenango (2),Suchitepéquez, Escuintla, Chiquimula,Jutiapa,, títulos y los de derechos de propiedad intelectual en los Departamentos de Guatemala y Quetzaltenango. Los servicios de registro e inscripción en el mercado de valores, certificación y firma electrónica y de garantías mobiliarias se prestarán en el Departamento de Guatemala con base a la demanda de los usuarios y la utilización de plataformas digitales.														
TOTAL PROGRAMA				248,984	100,103,848.00	253,731	95,184,848.00	258,006	95,334,848.00	262,303	132,886,299.00	266,646	119,067,299.00					
<p>Para el 2022, se ha reducido la precariedad laboral mediante la generación de empleos decentes y de calidad a) disminución gradual de la tasa de subempleo a partir del último dato disponible: 16.9%. b) disminución gradual de la informalidad a partir del último dato disponible: 69.2%. c) disminución gradual de la tasa de desempleo a partir del último dato disponible: 3.2%. d) eliminación del porcentaje de trabajadores que viven en pobreza extrema.</p> <p>Para el 2029, se ha incrementado la formalidad del empleo en 3.7 puntos porcentuales (de 32.3% en 2021 a 36.0% en 2029).</p>	<p>Principios</p> <p>La equidad como eje orientador de la función pública</p> <p>Un país plural</p> <p>Impulsar la economía humana</p> <p>Territorializar el desarrollo</p> <p>Objetivos Estratégicos</p> <p>Rescatar urgentemente el Estado ante la corrupción</p> <p>Realizar las acciones catalíticas que detonarán los cambios necesarios</p> <p>Fundar los cimientos del desarrollo sostenible</p>	<p>Riqueza para todos y todas/Mejorar el uso de colaterales y garantías, especialmente entre la población rural y las MIPYME, permitiéndoles así la diversificación de sus actividades económicas</p> <p>Propiciar un entorno estable y propicio para que el sector privado invierta y se dinamice mediante un adecuado clima de negocios.</p> <p>Promover la diversificación de los servicios financieros: Garantías recíprocas, leasing, factoraje, micro seguros, microcrédito.</p>	<p>8. trabajo decente y crecimiento económico.</p> <p>10.Reducción de las desigualdades,</p> <p>12. Producción y consumo responsables</p> <p>16 Paz, justicia e instituciones sólidas</p> <p>Metas: 10.2, 12.7 8.1, 8.2 y 8.3 16.6,2</p>	<p>Para el 2025 se ha incrementado a 251,885 el número de personas individuales y jurídicas beneficiadas con servicios registrales (Línea base de 120,008 en 2019 a 251,885 en 2025).</p>	X	Personas individuales y jurídicas beneficiadas con servicios de registro e inscripción en el mercado de valores a nivel departamental.	Persona	Guatemala	2,070	5,171,853.00	2,180	5,211,853.00	2,308	5,221,853.00	2,413	5,281,853.00	2,518	5,321,853.00
					Personas individuales y jurídicas con registro de inscripción vigente y con vigilancia y fiscalización, en el mercado de valores a nivel departamental.	Persona	Guatemala	189	2,951,853.00	200	2,951,853.00	208	2,951,853.00	213	2,951,853.00	218	2,951,853.00	
					Personas individuales y jurídicas beneficiadas con capacitación en cultura financiera y bursátil a nivel departamental	Persona	Guatemala	1,881	2,220,000.00	1,980	2,260,000.00	2,100	2,270,000.00	2,200	2,330,000.00	2,300	2,370,000.00	
					Personas individuales y jurídicas beneficiadas con servicios de registro garantías mobiliarias nivel departamental.	Persona	22 Departamentos	27,500	14,286,591.00	28,875	14,786,591.00	29,741	16,286,591.00	30,633	16,786,591.00	31,552	18,286,591.00	
					Personas jurídicas beneficiadas con servicios de registro garantías mobiliarias a nivel departamental.	Persona	22 Departamentos	4,900	5,221,011.00	5,145	5,471,011.00	5,299	5,721,011.00	5,458	5,971,011.00	5,622	6,721,011.00	
					Personas individuales beneficiadas con servicios de registro garantías mobiliarias a nivel departamental.	Persona	22 Departamentos	22,600	9,065,580.00	23,730	9,315,580.00	24,442	10,565,580.00	25,175	10,815,580.00	25,930	11,565,580.00	
					Personas individuales y jurídicas beneficiadas con servicios de registro de patentes comerciales y títulos de propiedad intelectual a nivel departamental.	Persona	Guatemala, Peten Huehuetenango Cobán Izabal Quetzaltenango (2) Suchitepéquez Escuintla Chiquimula	219,408	77,813,403	222,670	72,344,403	225,951	70,974,403	229,251	107,955,854	232,570	92,586,854	
					Personas individuales y jurídicas beneficiadas con patentes de inscripción de sociedades nacionales, comerciante individual y empresas mercantiles a nivel departamental.	Persona	Guatemala, Peten Huehuetenango Cobán Izabal Quetzaltenango (2) Suchitepéquez Escuintla	192,708	56,455,403.00	194,635	50,355,403.00	196,581	48,255,403.00	198,546	84,196,854.00	200,530	67,596,854.00	
					Personas individuales y jurídicas beneficiadas con títulos de derechos de propiedad intelectual a nivel departamental.	Persona	Guatemala y Quetzaltenango	26,700	21,358,000.00	28,035	21,989,000.00	29,370	22,719,000.00	30,705	23,759,000.00	32,040	24,990,000.00	
					Prestadores de servicio de certificación y firma electrónica beneficiadas con certeza jurídica a nivel departamental.	Persona	Guatemala	6	2,832,001.00	6	2,842,001.00	6	2,852,001.00	6	2,862,001.00	6	2,872,001.00	
Prestadores de servicio de certificación y firma electrónica beneficiadas con certeza jurídica a nivel departamental.	Persona	Guatemala	6	2,832,001.00	6	2,842,001.00	6	2,852,001.00	6	2,862,001.00	6	2,872,001.00						

**PLAN ESTRATÉGICO INSTITUCIONAL -PEI- 2021-2025, PLAN OPERATIVO MULTIANUAL
-POM- 2025-2029 Y PLAN OPERATIVO ANUAL -POA- 2025**

PROGRAMA 12: PROMOCIÓN DE LA INVERSIÓN Y COMPETENCIA				Cobertura Geográfica (Territorio): Los servicios de asistencia técnica y/o financiera para la mejora de la productividad y competitividad con base a la demanda de los usuarios en las oficinas centrales del Departamento de Guatemala y Escuintla; Certificados, normas y registros emitidos en el Departamento de Guatemala, los servicios de personas capacitadas e informadas sobre los beneficios económicos de la competencia se entregaran en los Departamentos de Guatemala, Quetzaltenango, Zacapa, San Marcos, Quiché, Suchitepéquez, los servicios de exoneraciones fiscales por resoluciones de calificación se prestarán en los departamentos de Guatemala, Chimaltenango, Sacatepéquez, Izabal y Escuintla y los servicios de Jóvenes capacitados y certificados en formación profesional de emprendimiento e innovación a nivel nacional dependiendo de la demanda de los servicios.																
TOTAL PROGRAMA																				
<p>Para el 2022, se ha reducido la precariedad laboral mediante la generación de empleos decentes y de calidad a) disminución gradual de la tasa de desempleo a partir del último dato disponible: 16.9%. b) disminución gradual de la informalidad a partir del último dato disponible: 69.2%. c) disminución gradual de la tasa de desempleo a partir del último dato disponible: 3.2%. d) eliminación del porcentaje de trabajadores que viven en pobreza extrema.</p> <p>Para el 2029, se ha incrementado la formalidad del empleo en 3.7 puntos porcentuales (de 32.3% en 2021 a 36.0% en 2029).</p>	<p>Principios</p> <p>La equidad como eje orientador de la función pública</p> <p>Un país plural</p> <p>Impulsar la economía humana</p> <p>Territorializar el desarrollo</p> <p>Objetivos Estratégicos</p> <p>Rescatar urgentemente el Estado ante la corrupción</p> <p>Realizar las acciones catalíticas que detonarán los cambios necesarios</p> <p>Fundar los cimientos del desarrollo sostenible</p>	<p>Riqueza para todos y todas: Promover la diversificación económica del país.</p> <p>Impulsar una cultura de investigación, desarrollo, innovación y sofisticación de los negocios, para mejorar la inversión, productividad y competitividad como elementos de base para garantizar el empleo, autoempleo y emprendimiento.</p> <p>Mediante estrategias diferenciadas, priorizar los sectores productivos cuyo objetivo deberá ser la generación de empleo de calidad.</p> <p>Incrementar las inversiones público privadas, considerando las distintas</p>	<p>8. trabajo decente y crecimiento económico.</p> <p>10. Reducción de las desigualdades.</p> <p>12. Producción y consumo responsables</p> <p>16. Paz, justicia e instituciones sólidas</p> <p>Metas: 10.2, 12.7 8.1, 8.2 y 8.3 16.6.2</p>	<p>Para el 2025, se ha incrementado en US\$ 333.55 millones el flujo de inversión extranjera directa al país, por la mejora por la mejora de la competitividad y clima de negocios a nivel nacional. (Línea base de US\$ 1,261.80 millones en 2021 a US\$ 1,595.35 millones en 2025).</p>	X	Entidades beneficiadas con asistencia técnica para la mejora de la productividad y competitividad a nivel departamental	Entidad	Guatemala, Escuintla, Chimaltenango, Quiché y Quetzaltenango	1,312	18,165,894.00	1,332	18,165,894.00	1,352	18,165,894.00	1,372	18,165,894.00	1,392	18,165,894.00	1,412	18,165,894.00
					Entidades asesoradas para el fomento y atracción de inversión y reinversión al país a nivel departamental.	Entidad	Guatemala, Escuintla, Chimaltenango, Quiché y Quetzaltenango	390	1,584,000.00	395	1,584,000.00	400	1,584,000.00	405	1,584,000.00	410	1,584,000.00			
					Entidades beneficiadas con propuestas de proyectos y / o automatización de sus procesos para la mejora del sector productivo o la mejora en el clima de negocios a nivel departamental.	Entidad	Guatemala, Escuintla, Chimaltenango, Quiché y Quetzaltenango	255	3,891,780.00	260	3,891,780.00	265	3,891,780.00	270	3,891,780.00	275	3,891,780.00			
					Entidades beneficiadas con la implementación de un sistema marco de productividad y competitividad para beneficio de sectores productivos a nivel departamental.	Entidad	Guatemala y Escuintla	297	10,387,910.00	302	10,387,910.00	307	10,387,910.00	312	10,387,910.00	317	11,387,910.00			
					Entidades beneficiadas con acciones para la mejora de la productividad, innovación, desarrollo empresarial y/o clima de negocios a nivel departamental.	Entidad	Guatemala, Escuintla, Chimaltenango, Quiché y Quetzaltenango	370	2,302,204.00	375	2,302,204.00	380	2,302,204.00	385	2,302,204.00	390	2,302,204.00			
					Certificados, normas y registros emitidos a entidades privadas, públicas y académicas para promover la adopción de prácticas de gestión de la calidad a nivel departamental	Documento	Guatemala	435	15,080,438.00	479	15,135,438.00	527	15,210,438.00	579	15,765,438.00	637	15,830,438.00			
					Certificados de acreditación de laboratorios de ensayo y calibración, análisis clínicos a organismos de inspección y certificación a nivel departamental.	Documento	Guatemala	25	4,954,146.00	28	5,009,146.00	30	5,084,146.00	33	5,639,146.00	37	5,704,146.00			
					Certificados e informes de calibración para beneficio de entidades públicas privadas y académicas a nivel departamental.	Documento	Guatemala	350	7,654,751.00	385	7,654,751.00	424	7,654,751.00	466	7,654,751.00	512	7,654,751.00			
					Certificados y normas técnicas adoptadas y elaboradas para beneficio de entidades públicas, privadas y académicas a nivel departamental.	Documento	Guatemala	60	2,471,541.00	66	2,471,541.00	73	2,471,541.00	80	2,471,541.00	88	2,471,541.00			

**PLAN ESTRATÉGICO INSTITUCIONAL -PEI- 2021-2025, PLAN OPERATIVO MULTIANUAL
-POM- 2025-2029 Y PLAN OPERATIVO ANUAL -POA- 2025**

		posibilidades de financiamiento y los mecanismos de regulación más apropiados. Incentivar el crecimiento económico mediante el mejoramiento y la ampliación de la conectividad intermodal y de transporte en el ámbito interno y externo, y entre el área urbana y la rural. Promover incentivos que aceleren los procesos de innovación y descubrimiento para la dinamización de la actividad productiva. Generar incentivos adecuados para empresas intensivas en mano de obra.	8. trabajo decente y crecimiento económico. 10. Reducción de las desigualdades. 12. Producción y consumo responsables 16. Paz, justicia e instituciones sólidas Metas: 10.2, 12.7 8.1, 8.2 y 8.3 16.6.2				Personas capacitadas e informadas sobre los beneficios económicos de la competencia en los mercados y en la competitividad del país a nivel departamental.	Persona	Guatemala, Quetzaltenango, Zacapa, San Marcos, Quiché, Suchitepéquez	2,800	5,417,481.00	3,248	5,417,481.00	3,573	5,417,481.00	3,930	6,917,481.00	4,323	6,917,481.00
Fortalecimiento institucional, seguridad y justicia/Reducir sustancialmente la corrupción y el soborno en el todas sus formas, crear instituciones eficaces, responsables y transparentes en todos los niveles						Personas capacitadas e informadas sobre los beneficios económicos de la competencia en los mercados y en la competitividad del país a nivel departamental.	Persona	Guatemala, Quetzaltenango, Zacapa, San Marcos, Quiché, Suchitepéquez	2,800	5,417,481.00	3,248	5,417,481.00	3,573	5,417,481.00	3,930	6,917,481.00	4,323	6,917,481.00	
						Empresas importadoras y exportadoras beneficiadas con exoneraciones fiscales por resoluciones de calificación a nivel departamental	Entidad	Guatemala, Chimaltenango, Sacatepéquez, Izabal y Escuintla.	441	7,857,762.00	447	7,957,762.00	453	8,157,762.00	459	8,257,762.00	465	8,457,762.00	
						Empresas importadoras y exportadoras beneficiadas con exoneraciones fiscales por resoluciones de calificación de la actividad exportadora y maquila a nivel departamental.	Entidad	Guatemala, Chimaltenango, Sacatepéquez, Izabal y Escuintla.	75	7,121,100.00	77	7,221,100.00	79	7,421,100.00	81	7,521,100.00	83	7,721,100.00	
						Empresas Importadoras y exportadoras beneficiadas con exoneraciones fiscales por resoluciones de calificación, zonas francas a nivel departamental.	Entidad	Guatemala, Chimaltenango, Sacatepéquez, Izabal y Escuintla.	6	394,902.00	8	394,902.00	10	394,902.00	12	394,902.00	14	394,902.00	
						Entidades con procesos de verificación y seguimiento para el cumplimiento de las obligaciones por resoluciones de calificación a nivel departamental.	Entidad	Guatemala, Chimaltenango, Sacatepéquez, Izabal y Escuintla.	360	341,760.00	362	341,760.00	364	341,760.00	366	341,760.00	368	341,760.00	
Para el 2022, se ha reducido la precariedad laboral mediante la generación de empleos decentes y de calidad a) disminución gradual de la tasa de subempleo a partir del último dato disponible: 16.9%. b) disminución gradual de la informalidad a partir del último dato disponible: 69.2%. c) disminución gradual de la tasa de desempleo a partir del último dato disponible: 3.2%. d) eliminación del porcentaje de trabajadores que viven en pobreza extrema.	Principios La equidad como eje orientador de la función pública Un país plural Impulsar la economía humana Territorializar el desarrollo Objetivos Estratégicos Rescatar urgentemente el Estado ante la corrupción Realizar las acciones catalíticas que detonarán los cambios necesarios Fundar los cimientos del desarrollo sostenible	Riqueza para todos y todas: Generar fuentes de empleo decente y de calidad Bienestar para la Gente				Jóvenes capacitados y certificados en formación profesional de emprendimiento e innovación, con énfasis en mujeres y discapacitados a nivel departamental.	Persona	Guatemala	1,500	7,550,879.00	3,250	4,721,833.00	3,250	2,211,520.00	0	1,170,069.00	0	0.00	
						Jóvenes capacitados y certificados en formación profesional de emprendimiento e innovación de MIPYMES en crecimiento, con énfasis en mujeres y discapacitados a nivel departamental.	Persona	Guatemala	1,000	1,522,025.00	0	0.00	0	0.00	0	0.00	0	0.00	
						Instituciones públicas y privadas capacitadas para el fortalecimiento del funcionamiento, estructuración y operativización para crear empleo digno a jóvenes vulnerables a nivel departamental.	Entidad	Guatemala	3	622,000.00	0	0.00	0	0.00	0	0.00	0	0.00	
Para el 2029, se ha incrementado la formalidad del empleo en 3.7 puntos porcentuales (de 32.3% en 2021 a 36.0% en 2029).			ODS 1 Fin de la pobreza. ODS 2 Hambre Cero ODS 10. Reducción de las desigualdades. 8. Trabajo decente y crecimiento económico. E. Producción y consumo responsables 16. Paz, justicia e instituciones sólidas Metas: 14, 2.3, 8.1, 8.2 y 8.3 10.2, 12.7 16.6.2			Personas beneficiadas con capacidades técnicas para la formalización laboral e incrementar las oportunidades de acceso a un empleo a nivel nacional	Persona	22 Departamentos	500	5,406,854.00	3,250	4,721,833.00	3,250	2,211,520.00	0	1,170,069.00	0	0.00	

**PLAN ESTRATÉGICO INSTITUCIONAL -PEI- 2021-2025, PLAN OPERATIVO MULTIANUAL
-POM- 2025-2029 Y PLAN OPERATIVO ANUAL -POA- 2025**

PROGRAMA 13: GESTIÓN DE LA INTEGRACIÓN ECONÓMICA Y COMERCIO EXTERIOR				Cobertura Geográfica (Territorio): Las negociaciones comerciales, Gestión de acuerdos comerciales internacionales vigentes para Guatemala y los servicios de Análisis de la actividad económica se entregarán en las oficinas centrales del departamento de Guatemala y en los departamentos de Escuintla, Chimaltenango, Retalhuleu, San Marcos, Jutiapa, Chiquimula, Petén, Izabal, Quetzaltenango y Sacatepéquez y Ginebra Suiza la gestión de la OMC.														
TOTAL PROGRAMA									103,557,927.00		104,557,927.00		125,557,927.00		127,557,927.00		140,557,927.00	
<p>Empleo e inversión /En el 2032, el crecimiento del PIB real ha sido paulatino y sostenido, hasta alcanzar una tasa no menor del 5.4% a) Rango entre 3.4 y 404% en el e quinquenio 2015-2020 b) Rango entre 4.4 y 5.4 en el quinquenio 2021-2025 c) No menor del 5.4% en los siguientes años, hasta llegar a 2032. Fortalecimiento institucional, seguridad y justicia/Reducir sustancialmente la corrupción y el soborno en el todas sus formas, crear instituciones eficaces, responsables y transparentes en el todos los niveles</p>	<p>Principios La equidad como eje orientador de la función pública Un país plural Impulsar la economía humana Territorializar el desarrollo Objetivos Estratégicos Rescatar urgentemente el Estado ante la corrupción Realizar las acciones catalíticas que detonarán los cambios necesarios Fundar los cimientos del desarrollo sostenible</p>	<p>Promover la diversificación económica del país. La estrategia de inserción comercial del país. Asegurar las inversiones necesarias (IED) y las cadenas. Generar fuentes de empleo decente y de calidad de suministros, sin menoscabo del cumplimiento de las obligaciones y derechos vigentes en el país. Facilitar desde el Estado mecanismos de inteligencia de mercado para asegurar la comercialización de la producción rural, tanto en el ámbito nacional como internacional. Diversificación de las exportaciones . Certeza jurídica para conectarse con los mercados mundiales. Generar incentivos adecuados para empresas intensivas en mano de obra .</p>	<p>8. trabajo decente y crecimiento económico. 10. Reducción de las desigualdades. 12. Producción y consumo responsables 16. Paz, justicia e instituciones sólidas</p> <p>Metas: 10.7.a, 12.7 8.1, 8.2 y 8.3 16.6.2</p>	<p>Para el 2025, se ha incrementado a 16,160 los certificados de adjudicación, resoluciones de proceso de verificación y notificaciones en materia comercial, en el marco de la administración de los acuerdos comerciales vigentes. (Línea base de 4,324 en 2019 a 16,160 en 2025)</p>	X	Acuerdos y convenios comerciales negociados y suscritos para beneficio del sector exportador a nivel región.	Documento	Regional	295	25,385,080.00	296	26,035,080.00	297	26,635,080.00	298	27,685,080.00	299	25,885,780.00
					Acuerdos y convenios comerciales suscritos a través de las negociaciones comerciales con diferentes países a nivel región.	Documento	Regional	70	10,170,203.00	70	10,520,203.00	70	10,920,203.00	70	11,570,203.00	70	12,070,203.00	
					Infomes de gestión en el marco de los acuerdos ante la Organización Mundial del Comercio (OMC), para beneficio del sector empresarial en el Ginebra, Suiza.	Documento	Ginebra Suiza	216	12,278,877.00	216	12,278,877.00	216	12,278,877.00	216	12,278,877.00	216	12,278,877.00	
					Penas y misiones en beneficio de empresarios exportadores para el desarrollo comercial a nivel regional .	Evento	Regional	22	2,435,253.00	23	2,735,253.00	24	2,935,253.00	25	3,335,253.00	26	3,935,253.00	
					Infomes sobre estrategias de negocios y atracción de inversiones extranjeras para beneficio del sector empresarial a nivel departamental	Documento	Guatemala	9	500,747.00	10	500,747.00	11	500,747.00	12	500,747.00	13	500,747.00	
					Gestión de acuerdos comerciales internacionales vigentes para Guatemala, a beneficio de productores, exportadores, importadores y la recaudación tributaria a nivel departamental	Documento	Guatemala, Escuintla, Chimaltenango, Retalhuleu, San Marcos, Jutiapa, Chiquimula, Petén, Izabal, Quetzaltenango y Sacatepéquez.	3,191	74,220,025.00	3,198	74,470,025.00	3,198	94,770,025.00	3,205	95,420,025.00	3,205	85,923,804.00	
					Aplicación de acuerdos comerciales internacionales vigentes para Guatemala, a beneficio de productores, exportadores, importadores y la recaudación tributaria a nivel departamental	Documento	Guatemala, Escuintla, Chimaltenango, Retalhuleu, San Marcos, Jutiapa, Chiquimula, Petén, Izabal, Quetzaltenango y Sacatepéquez	2,806	4,721,236.00	2,812	4,971,236.00	2,812	5,271,236.00	2,818	5,921,236.00	2,818	6,621,236.00	
					Documentos para la prevención y solución de controversias comerciales internacionales, en el marco de la Organización Mundial del Comercio, Tratados de libre comercio vigentes y la Integración Centroamericana a nivel región.	Documento	Regional	385	69,498,789.00	386	69,498,789.00	386	89,498,789.00	387	89,498,789.00	387	100,498,789.00	
					Análisis de la actividad económica y de comercio exterior de Guatemala a nivel departamental	Documento	Guatemala	474	3,952,822.00	474	4,052,822.00	474	4,152,822.00	474	4,452,822.00	474	4,652,822.00	
					Análisis de la actividad económica y de comercio exterior de Guatemala a nivel departamental.	Documento	Guatemala	474	3,952,822.00	474	4,052,822.00	474	4,152,822.00	474	4,452,822.00	474	4,652,822.00	

**PLAN ESTRATÉGICO INSTITUCIONAL -PEI- 2021-2025, PLAN OPERATIVO MULTIANUAL
-POM- 2025-2029 Y PLAN OPERATIVO ANUAL -POA- 2025**

PROGRAMA 14: DESARROLLO DE LA MICRO, PEQUEÑA Y MEDIANA EMPRESA				Cobertura Geográfica (Territorio): Los servicios financieros y de desarrollo empresarial se prestaran en las oficinas centrales del departamento de Guatemala y en los departamentos de Alta Verapaz, Baja Verapaz, Chimaltenango, Chiquimula, Huehuetenango, Jalapa, Jutiapa, Petén, Quetzaltenango, Retalhuleu, Sacatepéquez, San Marcos, Suchitepéquez, Totonicapán y Zacapa, y depende de la demanda de los empresarios de Micro, Pequeña y Mediana Empresa, por medio de sedes de dinamización Económica ubicadas en los departamentos indicados para una cobertura a nivel nacional, de acuerdo a la demanda de los servicios.															
TOTAL PROGRAMA					20,148	444,768,983.00	20,912	471,534,983.00	21,902	557,368,983.00	22,452	562,368,983.00	23,227	609,268,983.00					
<p>Empleo e inversión / Para el 2032, se ha reducido la precariedad laboral mediante la generación de empleos decentes y de calidad a) disminución gradual de la tasa de subempleo a partir del último dato disponible: 16.9%, b) disminución gradual de la informalidad a partir del último dato disponible: 69.2%, c) disminución gradual de la tasa de desempleo a partir del último dato disponible: 3.2%, d) eliminación del porcentaje de trabajadores que viven en pobreza extrema.</p> <p>Para el 2029, se ha incrementado la formalidad del empleo en 3.7 puntos porcentuales (de 32.3% en 2021 a 36.0% en 2029).</p> <p>En el 2032, el crecimiento del PIB real ha sido paulatino y sostenido, hasta alcanzar una tasa no menor del 5.4%: a) Rango entre 3.4 y 404% en el e quinquenio 2015-2020 b) Rango entre 4.4 y 5.4 en el quinquenio 2021-2025 c) No menor del 5.4% en los siguientes años, hasta llegar a 2032. Para el 2030 elaborar y poner en practica políticas encaminadas a promover un turismo sostenible que cree puestos de trabajo y promueva la cultura y los productos locales.</p>	<p>Principios</p> <p>La equidad como eje orientador de la función pública</p> <p>Un país plural</p> <p>Impulsar la economía humana</p> <p>Territorializar el desarrollo</p> <p>Objetivos Estratégicos</p> <p>Rescatar urgentemente el Estado ante la corrupción</p> <p>Realizar las acciones catalíticas que detonarán los cambios necesarios</p> <p>Fundar los cimientos del desarrollo sostenible</p>	<p>Elevar la productividad mediante la integración de cadenas de valor, apoyando su conformación, el acceso a financiamiento, tecnologías e infraestructura necesaria.</p> <p>Asegurar políticas de desarrollo productivo que mejoren las condiciones de acceso al crédito, tecnologías, mecanismos de capacitación, información de mercados, canales de comercialización, esquemas de asociación y diseños de nuevos productos.</p> <p>Mediante estrategias diferenciadas priorizar el sector productivo de las micro y pequeñas empresas que, debido a su tamaño observan diversas limitantes para su desarrollo independiente nte del sector productivo al que pertenecen o de su ubicación geográfica.</p> <p>Establecer un sistema financiero que incentive inversiones en el área rural para jóvenes, mujeres y MIPYME</p> <p>Generar fuentes de empleo decente y de calidad .</p>	<p>Se ha reducido la precariedad laboral mediante la generación de empleos decentes y de calidad: a) subempleo a partir del último dato disponible: 16.9 % b) informalidad : 69.2 % c) desempleo: 3.2 % d. eliminación el % de trabajadores que viven en pobreza extrema.</p> <p>Para el 2029, se ha incrementado en 3.7 puntos porcentuales la formalidad del empleo (de 32.3% en 2021 a 36.0% en 2029).</p> <p>Para el 2025, se ha incrementado en 193,443 los empresarios de MIPYMES, emprendedores, mujeres microempresarias y artesanos, beneficiados con acceso a créditos y servicios de desarrollo empresarial .(Línea base 28,484 en 2019 a 193,443, en el 2025).</p>	X			Empresario de Micro, pequeña y mediana empresa beneficiados con servicios financieros a nivel departamental y municipal.	Persona	22 Departamentos ,340 municipios	1,400	97,538,983.00	1,470	104,164,583.00	1,766	187,998,583.00	1,622	192,998,583.00	1,703	239,398,583.00
							Empresario de Micro, pequeña y mediana empresa beneficiados con créditos para desarrollo empresarial y proyectos a nivel departamental y municipal.	Persona	22 Departamentos ,340 municipios	1,400	9,976,192.00	1,470	10,023,809.00	1,766	10,023,809.00	1,622	10,023,809.00	1,703	10,423,809.00
							Cooperativas, fundaciones, asociaciones y bancos con proyectos de asistencia financiera para beneficiar a micros, pequeños y medianos empresarios a nivel departamental y municipal.	Entidad	22 Departamentos ,340 municipios	10	4,716,808.00	14	4,716,808.00	14	4,716,808.00	16	4,716,808.00	16	4,716,808.00
							Entes de microfinanzas sin fines de lucro beneficiados certeza jurídica para otorgamiento de microcréditos a nivel departamental.	Entidad	22 Departamentos ,340 municipios	52	547,350.00	56	359,333.00	48	359,333.00	44	359,333.00	48	459,333.00
							Registro por créditos y retomos de capital a micro, pequeños y medianos empresarios beneficiados con servicios financieros a nivel departamental.	Documento	22 Departamentos ,340 municipios	85	82,298,633.00	50	89,064,633.00	48	172,898,633.00	44	177,898,633.00	48	223,798,633.00
							Empresarios de Micro, pequeña y mediana empresa beneficiados con capacitaciones en servicios de desarrollo empresarial a nivel nacional.	Persona	22 Departamentos ,340 municipios	15,000	343,730,000.00	15,555	363,730,000.00	16,110	365,730,000.00	16,665	365,730,000.00	17,220	366,230,000.00
							Empresarios de Micro, pequeña y mediana empresa beneficiados con capacitaciones en servicios de desarrollo empresarial a nivel nacional.	Persona	22 Departamentos ,340 municipios	15,000	23,810,910.00	15,555	23,810,910.00	16,110	23,810,910.00	16,665	23,810,910.00	17,220	24,310,910.00
							Organizaciones públicas y privadas de la red nacional de emprendimiento beneficiadas con asistencia técnica en cultura emprendedora a nivel departamental.	Entidad	22 Departamentos ,340 municipios	15	309,905,320.00	16	329,905,320.00	17	331,905,320.00	18	331,905,320.00	19	331,905,320.00
							Micros, pequeñas y medianas empresas beneficiadas con vinculaciones comerciales para el desarrollo económico nacional a nivel departamental	Entidad	22 Departamentos ,340 municipios	250	3,052,290.00	259	3,052,290.00	268	3,052,290.00	400	3,052,290.00	450	3,052,290.00
							Micros, pequeñas y medianas empresas beneficiadas con asistencia técnica en servicios de desarrollo empresarial a nivel nacional	Entidad	22 Departamentos ,340 municipios	200	3,764,560.00	207	3,764,560.00	214	3,764,560.00	221	3,764,560.00	228	3,764,560.00
		Micros, pequeñas y medianas empresas beneficiadas con asesoría en servicios de desarrollo empresarial a nivel nacional	Entidad	22 Departamentos ,340 municipios	100	3,196,920.00	104	3,196,920.00	108	3,196,920.00	112	3,196,920.00	116	3,196,920.00					

PLAN ESTRATÉGICO INSTITUCIONAL -PEI- 2021-2025, PLAN OPERATIVO MULTIANUAL -POM- 2025-2029 Y PLAN OPERATIVO ANUAL -POA- 2025

						Mecanismos para fortalecer a productores locales	Mujeres empresarias capacitadas y con asistencia técnica en servicios de desarrollo empresarial a nivel departamental y municipal.	Persona	Huehuetenango, Quetzaltenango, Alta Verapaz, Quiché, San Marcos, Izabal, Totonicapán, Sololá, Chiquimula	1,748	1,500,000.00	1,813	1,500,000.00	1,878	1,500,000.00	1,943	1,500,000.00	2,008	1,500,000.00
							Mujeres empresarias capacitadas en servicios de desarrollo empresarial a nivel departamental y municipal.	Persona	Huehuetenango, Quetzaltenango, Alta Verapaz, Quiché, San Marcos, Izabal,	1,000	810,000.00	1,037	810,000.00	1,074	810,000.00	1,111	810,000.00	1,148	810,000.00
							Mujeres empresarias con asistencia técnica en servicios de desarrollo empresarial a nivel departamental y municipal.	Persona	Huehuetenango, Quetzaltenango, Alta Verapaz, Quiché, San Marcos, Izabal, Totonicapán, Sololá,	748	690,000.00	776	690,000.00	804	690,000.00	832	690,000.00	860	690,000.00
							Artesanos beneficiados con capacitación y asistencia técnica para mejorar la calidad, diseño en producción y comercialización artesanal a nivel departamental y municipal.	Persona	Huehuetenango, Quetzaltenango, Alta Verapaz, Quiché, San Marcos, Izabal, Totonicapán, Sololá, Chiquimula	2,000	2,000,000.00	2,074	2,000,000.00	2,148	2,000,000.00	2,222	2,000,000.00	2,296	2,000,000.00
							Artesanos beneficiados con capacitación y asistencia técnica para mejorar la calidad, diseño en producción y comercialización artesanal a nivel departamental y municipal.	Persona	Huehuetenango, Quetzaltenango, Alta Verapaz, Quiché, San Marcos, Izabal, Totonicapán, Sololá, Chiquimula	2,000	1,941,648.00	2,074	1,941,648.00	2,148	1,941,648.00	2,222	1,941,648.00	2,296	1,941,648.00
							Organizaciones de artesanos incorporados al sector formal a nivel departamental y municipal.	Entidad		3	58,352.00	6	58,352.00	7	58,352.00	8	58,352.00	9	58,352.00

PROGRAMA 15: ASISTENCIA Y PROTECCIÓN AL CONSUMIDOR Y SUPERVISIÓN DEL COMERCIO INTERNO **Cobertura Geográfica (Territorio):** Los servicios de asistencia, protección y educación al consumidor y de supervisión del comercio interno se prestarán en las oficinas centrales del los departamento de Guatemala y en los departamentos de Sacatepéquez, Chimaltenango, El Progreso, Escuintla, Santa Rosa, Totonicapán, Quetzaltenango, Suchitepéquez, Retalhuleu, San Marcos, Huehuetenango, El Quiché, Baja Verapaz, Petén, Izabal, Zacapa, Chiquimula, Jalapa, Jutiapa, Cobán, Mixco y Villa Nueva , a través de se sedes regionales.

TOTAL PROGRAMA										43,503,947.00	42,623,947.00	42,813,947.00	42,813,947.00	42,813,947.00	42,813,947.00	42,813,947.00	42,813,947.00	42,813,947.00	42,813,947.00
Empleo e inversión /En el 2032, el crecimiento del PIB real ha sido paulatino y sostenido, hasta alcanzar una tasa no menor del 5.4%(a) Rango entre 3.4 y 4.4% en el quinquenio 2015-2020 b) Rango entre 4.4 y 5.4 en el quinquenio 2021-2025 c) No menor del 5.4% en los siguientes años, hasta llegar a 2032. Transparencia y Fortalecimiento institucional, seguridad y justicia/Reducir sustancialmente la corrupción y el soborno en el todas sus formas, crear instituciones eficaces, responsables y transparentes en el todos los niveles Fortalecimiento institucional, seguridad y justicia/Reducir sustancialmente la corrupción y el soborno en el todas sus formas, crear instituciones eficaces, responsables y transparentes en el todos los niveles	Principios La equidad como eje orientador de la función pública Un país plural Impulsar la economía humana Territorializar el desarrollo Objetivos Estratégicos Rescatar urgentemente el Estado ante la corrupción Realizar las acciones catalíticas que detonen los cambios necesarios Fundar los cimientos del desarrollo sostenible	Estado como garante de los derechos humanos y constructor del desarrollo: Redoblar esfuerzos relacionados con las políticas vinculadas con la descentralización y descentralización para promover una mayor presencia del Estado en los territorios. Fortalecimiento de las capacidades estatales para la identificación de los problemas nacionales que deben ser abordados como asuntos públicos, sus niveles de priorización y programación . Mejorar las intervenciones como iniciativas focalizadas que favorezcan el desarrollo económico basado en el criterios de calidad, no de subsistencia. Identificación de medidas para cumplir con el mandato de la universalidad en protección social y equidad de las intervenciones del Estado,	12. Producción y consumo responsables 16. Paz, justicia e instituciones sólidas Metas: . 12.7 16.6.2	Para el 2025, se ha incrementado en 42.0 puntos porcentuales el número de consumidores y usuarios atendidos sobre sus derechos y obligaciones (línea base de 40,377 en 2019 a 57,432 en 2025).	X	Consumidores beneficiados con servicios de asistencia, protección y educación sobre sus derechos y obligaciones a nivel departamental y municipal.	Persona	Guatemala, Sacatepéquez, Chimaltenango, El Progreso, Escuintla, Santa Rosa, Totonicapán, Quetzaltenango, Suchitepéquez, Retalhuleu, San Marcos, Huehuetenango, El Quiché, Baja Verapaz, Petén, Izabal, Zacapa, Chiquimula, Jalapa, Jutiapa, Alta Verapaz, Mixco y Villa Nueva	57,432	27,656,056.00	60,162	27,656,056.00	62,988	29,200,745.00	65,815	29,310,745.00	68,641	34,530,745.00	
						Consumidores y usuarios capacitados sobre derechos y obligaciones a nivel departamental y municipal.	Persona	Guatemala, Sacatepéquez, Chimaltenango, El Progreso, Escuintla, Santa Rosa, Totonicapán, Quetzaltenango, Suchitepéquez, Retalhuleu, San Marcos, Huehuetenango, El Quiché, Baja Verapaz, Petén, Izabal, Zacapa, Chiquimula, Jalapa, Jutiapa, Alta Verapaz, Mixco y Villa Nueva	45,807	18,370,306.00	48,412	18,370,306.00	51,088	19,914,995.00	53,765	20,024,995.00	56,441	25,244,995.00	
						Consumidores y usuarios beneficiados con servicios de atención y resolución de quejas a nivel departamental y municipal.	Persona	Guatemala, Sacatepéquez, Chimaltenango, El Progreso, Escuintla, Santa Rosa, Totonicapán, Quetzaltenango, Suchitepéquez, Retalhuleu, San Marcos, Huehuetenango, El Quiché, Baja Verapaz, Petén, Izabal, Zacapa, Chiquimula, Jalapa, Jutiapa, Alta Verapaz, Mixco y Villa Nueva	8,451	3,127,000.00	8,500	3,127,000.00	8,600	3,127,000.00	8,700	3,127,000.00	8,800	3,127,000.00	
						Empresas beneficiadas con resoluciones de autorización de instrumentos de control a nivel departamental y municipal.	Entidad	Guatemala, Sacatepéquez, Chimaltenango, El Progreso, Escuintla, Santa Rosa, Totonicapán, Quetzaltenango, Suchitepéquez, Retalhuleu, San Marcos, Huehuetenango, El Quiché, Baja Verapaz, Petén, Izabal, Zacapa, Chiquimula, Jalapa, Jutiapa, Alta Verapaz, Mixco y Villa Nueva	125,096	3,043,450.00	12,974	3,043,450.00	13,352	3,043,450.00	13,730	3,043,450.00	13,750.00	3,043,450.00	
						Consumidores y usuarios informados sobre derechos y obligaciones en materia de consumo a nivel departamental y municipal.	Persona	Guatemala, Sacatepéquez, Chimaltenango, El Progreso, Escuintla, Santa Rosa, Totonicapán, Quetzaltenango, Suchitepéquez, Retalhuleu, San Marcos, Huehuetenango, El Quiché, Baja Verapaz, Petén, Izabal, Zacapa, Chiquimula, Jalapa, Jutiapa, Alta Verapaz, Mixco y Villa Nueva	3,174	3,115,300.00	3,250	3,115,300.00	3,300	3,115,300.00	3,350	3,115,300.00	3,400.00	3,115,300.00	

**PLAN ESTRATÉGICO INSTITUCIONAL -PEI- 2021-2025, PLAN OPERATIVO MULTIANUAL
-POM- 2025-2029 Y PLAN OPERATIVO ANUAL -POA- 2025**

								Supervisión a proveedores para el cumplimiento de sus obligaciones a nivel departamental y municipal.	Evento	Guatemala, Sacatepéquez, Chimaltenango, El Progreso, Escuintla, Santa Rosa, Totonicapán, Quetzaltenango, Suchitepéquez, Retalhuleu, San Marcos, Huehuetenango, El Quiché, Baja Verapaz, Petén, Izabal, Zacapa, Chiquimula, Jalapa, Jutiapa, Alta Verapaz, Mico y Villa Nueva	68,572	15,847,891.00	70,599	14,967,891	72,626	13,503,202	74,653	13,503,202	75,653	13,503,202.00
								Supervisión a proveedores que informan y publican sus productos y servicios que comercializan a nivel departamental y municipal.	Evento	Guatemala, Sacatepéquez, Chimaltenango, El Progreso, Escuintla, Santa Rosa, Totonicapán, Quetzaltenango, Suchitepéquez, Retalhuleu, San Marcos, Huehuetenango, El Quiché, Baja Verapaz, Petén, Izabal, Zacapa, Chiquimula, Jalapa, Jutiapa, Alta Verapaz, Mico y Villa Nueva	67,234	13,884,441.00	69,221	13,004,441.00	71,208	11,539,752.00	73,195	11,539,752.00	74,195	11,539,752.00
								Supervisión a proveedores que comercializan combustibles y gas propano (GLP) en cumplimiento del Plan Centinela a nivel departamental y municipal.	Evento	Guatemala, Sacatepéquez, Chimaltenango, El Progreso, Escuintla, Santa Rosa, Totonicapán, Quetzaltenango, Suchitepéquez, Retalhuleu, San Marcos, Huehuetenango, El Quiché, Baja Verapaz, Petén, Izabal, Zacapa, Chiquimula, Jalapa, Jutiapa, Alta Verapaz, Mico y Villa Nueva	1,338	1,963,450.00	1,378	1,963,450.00	1,418	1,963,450.00	1,458	1,963,450.00	1,458	1,963,450.00

PROGRAMA 99: PARTIDAS NO ASIGNABLES A PROGRAMAS

Cobertura Geográfica (Territorio): Los productos y subproductos que conforman el programa de Partidas no asignables a programas se entregarán sus servicios en las oficinas centrales del departamento de Guatemala, por ser actividades de apoyo a los programas sustantivos del Ministerio de Economía.

TOTAL PROGRAMA										127,394,209.00	127,394,209.00	127,394,209.00	127,394,209.00	127,394,209.00	127,394,209.00				
Fortalecimiento institucional, seguridad y justicia/Reducir sustancialmente la corrupción y el soborno en el todas sus formas, crear instituciones eficaces, responsables y transparentes en el todos los niveles	Principios La equidad como eje orientador de la función pública Un país plural Impulsar la economía humana Territorializar el desarrollo Objetivos Estratégicos Rescatar urgentemente el Estado ante la corrupción Realizar las acciones catalíticas que detonarán los	Estado como garante de los derechos humanos y constructor del desarrollo	12 Producción y consumo responsables 16 Paz, justicia e instituciones sólidas Metas: . 12.7 16.6.2	Sin resultado			Aportes y cuotas a organismos económicos y comerciales a nivel región .	Documento	Regional	16	126,680,209.00	16	126,680,209.00	16	126,680,209.00	16	126,680,209.00	16	126,680,209.00
							Aportes y cuotas a organismos económicos y comerciales a nivel región .	Documento	Regional	16	126,680,209.00	16	126,680,209.00	16	126,680,209.00	16	126,680,209.00	16	126,680,209.00
							Aportes a organismos de investigación económica a nivel región .	Documento	Regional	1	714,000.00	1	714,000.00	1	714,000.00	1	714,000.00	1	714,000.00
							Aportes a organismos de investigación económica a nivel región .	Documento	Regional	1	714,000.00	1	714,000.00	1	714,000.00	1	714,000.00	1	714,000.00
TOTAL Q.											977,678,000.00		1,000,000,000.00		1,107,439,000.00		1,153,214,000.00		1,207,280,000.00

PRESUPUESTO MULTIANUAL A NIVEL DE SOLICITADO AÑO 2025-2029

